朝鮮日報

朝刊 本報特刊十二面

社說

同德女高二十五週年

校主李錫九氏의偉業

十四日 同德女子高等普通學校는 創立二十五週年을 祝賀하게된다。隆熙二年에 創立되어 오늘에 이르는 二十五年間에 朝鮮의 母性敎育에 얼마나 큰 貢獻을 하엿을 생각하면 맛당이 全朝鮮的으로 祝賀할 일이다。더구나 이 祝賀式이 五萬圓의 돈을 들여서 新築한 校舍에서 擧行되는것이 더욱 깃븐일이다。

이 機會에 우리는 두가지 생각할 일이 잇다。하나는 民族의 更新을 爲하야 女子敎育이 基本的必要性을 가진다는것이오 또 하나는 必要를 깨닷아 莫大한 金錢과 努力을 犧牲한 歷代設立者와 職員들의 功勞다。

그中에도 三十萬圓의 財團을 만들고 또 五萬圓의 校舍 新築費를 寄擲한 現校主 李錫九의 功勞는 民族的으로 永遠히 記憶되고 感謝되지아니치못할것이다。

우리는 이 깃븐날에 同德女高의 洋洋한 向上의 前途를 祝하고 아울러 李錫九氏에게 感謝의 衷情을 表하려한다。

行刑累進處遇例

朝鮮에도實施하라

一

司法省에서는 再昨年以來 行刑制度에 對한 改善案을 講究中이든바 這間 그案이 完成되야 來十四、五日頃 司法省令으로서 行刑累進處遇例를 發布하리라 한다。同令에 依하면 一、從來의 行刑方式은 刑務所의 官吏가 囚人을 善導하려하든 他力的 方針이든바 이것을 改善하야 囚人이 自力으로 勤勉努力하야서 向上하도록 하고、(二) 自由를 되도록 認定하는 反面에 各自의 責任을 尊重하고 (三) 共同生活에 익히게 하야 禮儀와 互讓의 精神을 養成케하며 (四) 自治的精神을 涵養키爲하야 代表制를 認定하고 (五) 社會와도 되도록 接觸케하기위하야 新聞、雜誌를 備置하야 囚人의 人格 向上에 힘하고 出所後의 社會生活에 適應하도록 細心한 注意를 한다는바 그 方法으로서는 먼저 入監者를 醫學、心理學、敎育學、社會學의 各方面으로 心性을 審査하야 敎化하기쉬운가 어떤가、累犯이냐、國犯이냐、年齡、刑期等을 考察하야 同類로 分類한後、各班을 四級에 分하고 各級의 責任點의 基本點數를 달리하야 第四級으로부터 第一級에 次次 進級케하는바 第四級은 그待遇가 比較的 嚴格하고 第一級은 매우 寬大하다한다。그리하야 責任點을 速히 엇은者는 進級이 速하고 따라 刑의 滿期前에 假出獄할수잇게되엇다하는것으로서 從來의 行刑制度에 一新紀元을 지오리라 한다。

二

무릇 行刑理論에는 두가지가 對立되어잇다。하나는 犯罪를 隱蔽하므로써 絶滅케하자함이오、하나는 保護、監督으로써 改悛케하자함이다。그리하야 兩者는 互相不容하나、그러나 近代의 理論이 後者에 기우러진것은 文明國 行刑學者의 共通된 事實인듯하다。그리하야 先進國刑務所는 囚人에게 面會의自由를 許하고、讀書、散步、出入의、自由를 보장하며 苦役을 시키지 안코、衣服、頭髮等의 差別을 부치지안코、刑務所의 衛生、暖房施設等이 整備하게되어잇으니 이는 그理論의 實現이다

三

도리켜 朝鮮의 行刑制度를 보면 二十年前인 地獄과 가튼 土獄에 比하면 實로今昔의 感이 업지안다。그러나아직 封建的 報復觀念을 不脫한것은 事實인듯하다。첫재 普通人과 區別을하기위하야 囚人의 頭髮을 短切하고、色衣를 입히며、自由를 制限하고、苦役을 식히는것은 그러하거니와 衛生、暖房의 施設이 不足하야 多病에 凍死、[illegible] 疾病者를 만히 내는 刑務所를 만드는 것은 共通된 일이오 또한 그 一例라할것이다。

浦和刑務所는 昨年 率先하야 刑務所의 制度改善을 試하야 發表하고 또 司法省은 今永다시 省令을하야 日本行刑史上에 劃時期를 지으려한다。아즉吾人은 不滿의 點이 업지안호나 日本에 施行되는 同法令이 時期、朝鮮에도 實施되기를 바라는바이다。

一事一言

長白山人

家庭의三中心

純舊式 家庭이라는 집 家庭의 中心은 先祖에 잇다。某公의 몃代孫、父가 누구、外祖가 누구、妻家가 어떠하고 하는 것이 家庭이다。이러한 家庭은 祭祀를 일삼고 父祖에게 對한 孝道로써 宗旨를 삼아 子女는 父祖의 從屬物이 된다。玩具가 된다。新式인 靑年의 家庭은 夫婦가 中心이다。시父母도 알뵈아니다。別居하자。子女는 夫婦事業의 障碍物이다。시父母나 乳母에게 맛겨버려라。

前者는 回顧의 家庭이오 後者는 享樂의 家庭이니 둘이 다 生物學的으로보거나 民族的으로 보거나 外道다。排斥할것이다。正當한 家庭의 道는 子女中心에 둘것이다。祖先의 榮光은 子女의 成功과 繁盛으로만 어들것이아니냐。父母의 生活은 모름직이 子女를 爲한 奉仕일것이다。家庭의 興亡、盛衰는 子女로 말미암아 잇슬것이다。子女는 家庭의 中心이다。

父母의 利害와 子女의 利害가 衝突하는 境遇에는 當然히 父母의 것이 犧牲될것이다。

어떠케 子女中心으로 家庭을 改造할수잇느냐? 民族의 向上은 바랄수업슬것이다。朝鮮의 過去가 가장 子女를 虐待하엿다。

保母된國家

日、露、獨、佛等의 國家는 保護하다고 傳하다。國家關係도 그러하엿다。그러나 國家는 여기는 手段이 아니면 아니 된다。그러나 米國파、유럽도 그러다。國家의 努力은 다 어느 것이 한가지이다。적어도 一方만은 兒童의 保護者가 되어야 한다。兒童의 保護者된 國家의 責任은 兒童에만 限한다。兒童이라도 어느 國家의 權利를 가진 者이다。國家의 職分 하나는 兒童의 保護者가 되는 것이다。

『컷팅』比島獨立案을 米國에修正要求

軍事問題를修正하면比는受諾

特派使節派遣決定

【聯合마닐라十二日發】米國의 比島에對한軍事的權利를留保한『호스•컷팅』比島獨立法案은 은드되여 比島上下兩院의否決된바되엿는데 上院은다시十二日夜의 本會議에서下院과步調를함께하야 原形대로獨立法案을 拒否하는同時에 새로히 華盛頓에上院議長『쾨ー손』氏를首班으로한 特派使節을 派遣하야 『호스•컷팅』法案이 規定한 明年一月十七日期限滿了의際에米國議會가 同案의 修正을考慮할旨의 公約을獲得식히는旨의案을可決하얏다 이特派使節의派遣案이 可決된것은 原案에對한修正의如何에依하야比島議會가 獨立法案을受諾할條件를남긴것이다 首席使節인『쾨손』議長은 左와如히 聲明하얏다

米若『루ー즈벨트』大統領이 余에對하야 米國議會가原案의 修正特히 十年의過渡期間을終了後米國이 軍事的留保權을 保持할것이라는 規定의修正을考慮할旨의確言을 與하면余는直時比島議會에對하야 受諾하라는 要求電報를 할것이다

若規總裁 倫敦條約辯解로 海軍部內大波紋

統帥權干犯은歷然하다하야

全國鄕軍에게飛檄

【電通東京電話】海軍在鄕將官有馬、竹下兩大將을비롯하야 森山、植田、大谷各少將以下十一將官은 十二日午前十時부터芝水交社에緊急將官會議를 開하고 若槻民政黨總裁의倫敦條約問題에關한演說에關하야 意見交換을하고 午後七時에至하야 左와如히痛烈한結論을어더 直時全國의 在鄕海軍人에게送한다는同時에 널니天下에聲明하얏다

一、所謂倫敦條約問題의 取扱에關하야는 政治家의特別한反省을求하는日本이 倫敦條約은締結되엿스나마傷痍가아즉낫지안음에이르러 患部에 激甚한剌戟을加함과如한 言辭는 何者나愼重히해야할것이다

二、統帥權의干犯은歷然한事實이다 昭和五年三月在倫敦若槻全權의請訓에對하야 政府의與한回訓은 그決定에當하야重大한紛糾를 惹起하고爾後半歲死力을盡하야 善後處理에沒頭한政府의經緯가 遺憾업시 暴露되여잇다 若槻總裁는이問題의 眞相에對한當時의樞府의眞意를認取할便宜도잇고 또同年三月의閣議의覺書를볼便宜도잇슬것이다 此眞相을再認識함은 國民이아니라 若槻氏自身이아니면안된다 그러나假令一黨의首領이此間의事情을 明白히할論據가업시敢히이말이잇섯다면 全然僞瞞인것을斷言한다

三、因果關係와 環境과를考慮치안은若槻氏認識의誤謬、倫敦條約은 六年間은의負擔을輕減식힌다하나 海軍은도리혀非常한 軍備의增大를來하야 刻下의問題인第二次補充計劃의쓰림을 當하지아니하면안될窮境에노힌것이다

朝田、若規、會見

結局諒解不得

【電通東京電話】別項朝田大尉의 若槻民政黨總裁訪問에이서 朝田大尉로부터 統帥權干犯問題에就하야 相當히날카랍은質問을하얏는데 若槻總裁도 亦是이에對하야 自說을開陳한外닭에 一時間餘에亘하야 激論을交換한듯하며 그結果는 結局兩者間에諒解가되지못하고만듯하다 若槻總裁의名古屋에서의演說은 漸次平靜에歸하려하든 五、一五事件에投한波紋에 更히昂奮을與한感이잇서十二日夜는 此에關하야後備將官連의聲明도잇섯고 更히五、一五事件海軍側의判決의接近하며잇는今日에若槻總裁의言動은 右判決에對하야 影響을與하지안으리라고는 言明키어렵어 右와如히朝田大尉의訪問外지되야 若槻總裁의言論을誤解하엿다하야 此를是正하려한것인대 海軍部內의衝動은今後如何한行動에 出할던지注目되는바이다

暹羅叛軍首都로進擊

政府軍과交戰中

首領은王族의一人「보마레아고지」

政府鎭壓에努力

【聯合盤谷十三日發】十二日暹羅國에起한 叛亂의首領은王族의一人『보마레아고지』로國都盤谷에向하야 進軍中이다 右叛亂勃發과同時에 通信의嚴重한檢閱을行하고잇다 政府는直時『콤뮤니케』를發表하고 叛亂의鎭壓에當하는同時에 外人의生命財產은保障한다는意向이라는旨를 聲明하얏다

【電通倫敦十二日發】『데일리메일』氏 盤谷來電에依하면暹羅國北方에 十二日午後軍隊의叛亂이起하야首府盤谷에 行進을始하얏슴으로 戒嚴令이布告되엿다 右叛軍과政府軍은盤谷을 距한八哩의곳에서 交戰을開始하얏는데 叛軍은飛行場과司令部를 『돈무왕』占據하얏다、또 盤谷市內는 極히平靜하나 諸國大使館、銀行等에는 武裝兵이 警戒의任에當하고잇다 또國王과 『라차데콤』皇后는 目下馬米國境에近한海岸『파신』離宮에 御滯在中이다

三代表會談에서 獨逸의再軍備

不容認方針決定

【聯合巴里十二日發】佛國政府는昨十一日『쥬네브』에서 佛國代表『봉쿠어』外相이英代表『싸이먼』外相과米代表『데비스』氏와의間에會談을行한結果 到達한新軍縮條約에規定하고 豫備的軍縮監督期間中絕對로獨逸의再軍備를容認치안는다는方針을承認하얏다

獨再軍備要求中心 軍縮交涉依然停頓

三國案에도意見相違

【電通쥬네브十二日發】來十六日부터 三個月半만에再開될 軍縮會議一般委員會의 切迫에도不拘하고 獨逸의再軍備要求를 中心으로하야 軍縮私的交涉의 停頓은아즉打開의可能性을示하지안코 英佛의急進的態度에對하야、『데비스』米代表는若干距離잇는 意見을가지고잇다 右試案이果然成立할는지 안할는지 成立한다면 如何한形式으로 成立할는지兩三日의形勢를注目하고잇다 그리고三國案의要旨는 四個年間의軍備國際監督試行期間에는 獨逸이 『벨사유』平和條約의 所定限度를越하야 再軍備를할것을絕對로禁止할것을 中心으로한것인데十二日外지의 形勢로는三國間에아직도 左와如한意見의對立이나머잇다

一、米國側은 三國案을獨逸에 提示함에際하야 和協的軍備監督案을 成立식히려는것이 根本方針이다

一、英國側은 獨逸의受諾與否에關係할업시 提出한主張을 固持하고잇다

一、米國側은 獨逸을慰撫하기 爲하야 佛國이所有한것과同樣의防禦的武器의所有를 獨逸에許하고 이를前提로하야 獨逸의再軍備要求를 中止하고또 四個年의軍備監督期限을一個年乃至一個年半에 短縮하야 獨逸에好意를示함

一、右는佛國에對하야 가장不愉快한바로 刻下의佛國態度로보아徵하면 容易히이를同意치안을模樣이다

方吉聯合軍潰走

關東軍飛行機傳單撒布

牛蘭山東方서一擊

【電通北平十三日發】方吉聯合軍은 牛蘭山을넘어灤東停戰協定區域으로 向하려하는바日本○○部隊의 板垣正幸大尉가 引率한一隊가 牛蘭山東方에서方吉軍에게 一擊을加하는同時에飛行機二臺로 方吉軍의灤東入을不許한다는 傳單을撒布하엿슴으로 方吉軍은方向을轉하야順義西方林莊方面으로 潰走하고잇스며 日本軍은此를追擊하는中이다

倫敦會議後 世界經濟動向

【四】 徐椿

關稅戰의動向

特히 倫敦會議決裂後에 列國의 關稅戰이 猛烈해진事實은 周知의事라、여거서는 張從한 事實의 列擧를 避하고、諸事을 通하야 엇보이는裏面事情을 究明하는바 잇고자 한다。

元來、外國으로부터 輸入되는 商品에 對하야 稅金을 徵收하는 制度、即 稅關制度는 비롯오 잇슨 일이다。그러나 輸入關稅를 設하는 目的은 一旦課稅하게 되면 두가지가 잇스니、하는 理由에 잇서서는 決코、單純하지를 아니하다。얼른 一例를 보래기 爲하야 國庫收入을 爲하야 輸入關稅를 課하는수가 잇스니、이것을 財政關稅라고하고、또는國內產業을 保護하기爲하야 課稅하는수가 잇으니、이것을 保護關稅라고 한다。그러나 一旦課稅하게 되면 두가지 目的을 兼해 達하는 境遇가 만흔것은 勿論이다。그러나 兩者는 꼭一致하는것은 아니다。너무 高度의 保護關稅를 매면 輸入이 杜絕되는關係上、財政收入은 도리어激減한다는 一事는 알어두어야 한다。빨하면 이것이 兩者를 區別하는 所以이다。

그러고、保護關稅는 이름은 가트나、資本主義의 進展을 따라서 그意義가 서너番로 變遷해 왓다。(一) 처음에는 他國보다 幼稚한 產業을 保護하기 爲하야 關稅를課하엿스니 이것을 育成關稅라고한다。그런데 이것은 後進工業國이 先進工業國에 對抗하기爲한 手段이엇다。(二) 다음은 育成의 目的으로 保護할 必要가 업스면서도、國內產業家의 政府를 움즉이는 團結의 힘에 依하야高率의 關稅를 課하엿스니、이것을 칼텔關稅라고한다。(三) 最後에、世界大戰後、各國의 永續的不況과 世界恐慌의 合流에 遭遇하야 덤핑的外國品이 殺到하는 바람에、放任하고서는 自國의 老熟產業을 維持할수가 업시 되어버렷다。이에 外國品의 殺到를 未然에 防止하야 自國의 老熟產業을 救濟하기 爲하야 關稅를 課하엿스니、이것을 救濟關稅라고 한다。

如斯히 녀전의 自由貿易主義가 保護貿易主義로 轉換된 以來로 約六十年의 時日을 經過하는 동안에 最初의 育成關稅로부터、칼텔關稅로、救濟關稅로 課稅理由가 變遷하여 오면서、稅率도 亦是、漸漸、高率로 飛躍하여 왓다。그리고、今日、列强의 關稅는 分類上으로보면 그의 全部가 救濟關稅에 屬하는것인데、特히 倫敦會議의 決裂을 一轉期로하야 稅率引上의 競爭은 더욱 猛烈해 젓다。

그러나今日 [illegible] 特히 倫敦會議決裂後의 關稅政策에는 新規輸入制限以外에 다시 『自國의 輸出을 有利케하려는 關稅政策』이 잇슴을 이저서는 안된다。그것은 무엇이냐하면 二國協定主義에 依한 互惠關稅政策이라는것이 그것이다。簡單히 해 보면、『두나라가 서로 相對國의 幾種商品에 對하야 交換的으로 關稅를 引下하는것을가르처서互惠關稅라고한다。』例하면 日本은 米國에 對하야 棉花輸入稅를 引下해 주는 대신에 이와 交換條件으로 米國으로 하여금、生絲輸入稅를 引下하도록、兩國間에 條約을 締結한다고하면 이것은 日米兩國間에 잇서서의 互惠關稅主義(따라서二國協定主義)의 實現일것이다。그런데 이政策은 一面으로 旣得市場擁護策이되는 同時에 他面으로는 新市場獲得策이되는것이라는데는 今日의關稅戰의眞相을理解하는데는 近來의 互惠關稅政策이 이러케 잇다는것을 이저서는 안된다。(繼續)

米穀統制 委員會官制全文

【電通東京電話】米穀統制法運用에 伴한米穀統制委員會官制에 關한勅令은 十三日의閣議에서 決定한후御裁可를仰하야 近近公布하게되엿는데 新米穀統制委員會의 委員人物은同委員會委員의 人物과 全然同一하다 官制全文은如左하다

第一條 米穀統制委員會는 農林大臣의 監督에屬하고 그諮問에應하야 米穀統制法施行에關한 重要事項을 調査審議함

第二條 委員會는 會長一人、委員二十五人以內로써 組織함 特別한 事項을調査審議하기 위하야 必要한時는 臨時委員을 置함을得함

第三條 會長은 農林大臣으로써 이에當함 委員及臨時委員은 農林大臣의 奏請에 依하야關係各省의 高等官及 學識經驗잇는者中에서 內閣에서 命함

第四條 會長은 會務를 總理하고 會長이 事故잇는時는 農林大臣의 指名하는 委員이 其職務를代理함

第五條 委員會에幹事를置하고 農林大臣의奏請에依하야關係各省高等官中에서內閣에게命함 幹事는會長의指揮를受하야 庶務를整理함

第六條 委員會에 書記를置하고 農林省判任官中에서 農林大臣이命함 書記는上司의指揮를承하야 庶務에從事함

稅務監督局 設置前途難色

中央政府와折衝中인 朝鮮總督府 稅制整理及 對滿關稅問題에對하야 渡東中의 林財務局長으로부터의召電을 接하고 總督府稅務課長은 十三日朝歸任하야곳官邸에 今井田總監을訪하고 詳細 經過報告를 하엿는데稅制整理와 同時에 斷行될터인 稅務監督局設置問題는 前途에難色이잇는模樣이다

對滿行農產物 需給狀態調查

【電通東京電話】新京雄基間의鐵道海運及日本海의輸送航路의整備에依하야 日本에서滿洲國에의 農產物의輸出이增大하여왓슴으로 帝國農會에서는느커도 今月中에調查員을派遣하야 同地의農產物의需給狀態輸出適當品等을 調査식히기로하엿다

人事·集會

▲福江鹿好氏(總督府理事官)新任人事次來社

補血强壯 포ポ리リ타タ민ミン

빗나는 健康으로

「포리타민」은世界醫學界에서滋養效果가가장優秀하다고證明된貴重한榮養「아미노酸」을主成分으로한獨特한補血强壯劑임으로普通의鐵劑나蛋白質의滋養劑와는다름으로服用後直時體內에吸收되야피(血)로되고살(肉)로되야迅速히衰弱한것을恢復식히며體內의精力을增强케한은貴重한榮養劑이올시다

醫學博士四四〇餘名의權威잇는推奬報告가有합니다。

醫家諸氏는左記境遇에賞用합니다

貧血、病中及病後의衰弱、虛弱質、神經衰弱、肺結核 産前産後、慢性胃腸病、精力減退等

說明書는知名藥店에잇슴

液狀포리타민

一五〇瓦 一圓五拾五錢
二五〇瓦 二圓五拾錢
五〇〇瓦 四圓五拾錢

「포리타민」에는各病症에써라左記四種品이잇슴니다。

腺病佝僂病에는 요ー드포리타민
神經榮養에는 알첸포리타민
健胃强壯에는 기나포리타민
呼吸器病에는 구아야콜포리타민

發賣元 大阪市東區道修町 株式會社武田長兵衛商店
製造元 大阪市東淀川區堀上町 大五製藥株式會社
朝鮮各地有名藥店에서販賣

33-610(O)

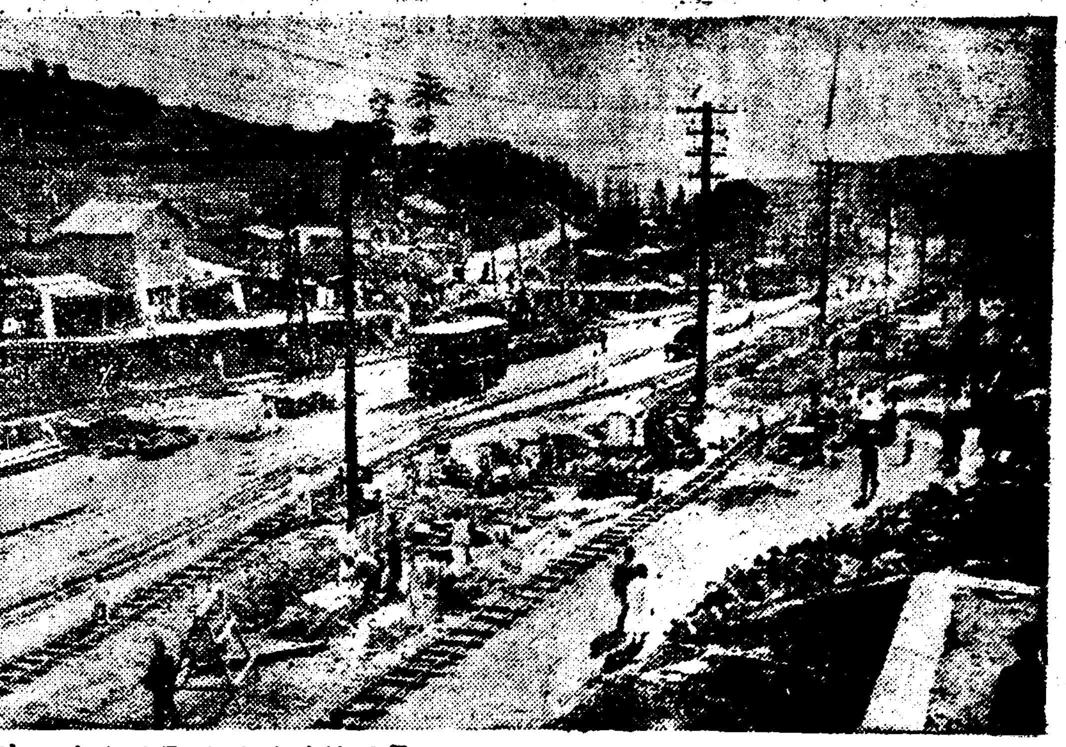

大京城候補地선보기巡禮【十二】

勞働者住宅地化한 西部要衝阿峴里

昔日의鍮器業은자최조차사라저 延專,梨專은新村의자랑

서대문밧 마포(麻浦)가는 전차를 타고나가면 몃달동안에아주 면목을 달리한데 놀라지안을수 업섯다 협착하고복잡하든 애오개(아현리)고개 터지고 깍거나리운고개에는 십칠간의대도가 쉬원하게 뚤리엇다 아직도공사가완성되지안어서 방금도길을 고루는중이나 그만만해도 녯날의애오개턱에 비하면금석의 감이잇슬만큼 변하엿다 이길을산개어구서지 십오간통으로뚤리웟고 애오개턱근방은 십칠간통인데 이것은 영등포(永登浦)나가는 길이나 왕십리(往十里)청량리(淸凉里)길과가치 궁민구제사업으로 넘어에완정케하려는 공정이다

×

서울의 연장으로 이곳은인가가 만키로는 동대문밧이나 달봄업는곳이다 그구역은 신촌(新村)나가는길을중심한 아현북리(阿峴北里)일대와고개건너신촌일대와 마포나가는전차길을 중심으로 한공덕리(孔德里)일대와 마포가잇고 또동막(東幕)일대가잇다 현재의 행정구역으로는 아현마루터서지는 경성부에속하엿고 아현북리부터 서편으로는 고양군 연희면(延禧面)에 속하엿고 아현리에서 전차길로나가면서공덕리동막일대는고양군룡강면(龍江面)에속하여잇는데 일대가모다 대경성도시계획구역내에들엇다 지역으로 보아 경성과 완전히련접한곳이고 근년에도 급속한발전을 보고잇슴으로 경성으로 편입된다는것은 당연한일이다

×

아현이라면 녯날이면 쇠싸거먹는곳이라고햇다 서울부근이어느곳이나 대개그럿치만은 이곳도 돈잇고지체잇는 사람은살지안코 대개는 장인(匠人)이라든가로동자급의사람들이 만이살엇다, 특히이곳 아현리에는유긔(鍮器)점과 기타소규모의 철공업자들이 잇섯다그래서말하기를 아현사람들은 쇠똥싸거먹고 사는사람들이사는곳이라고햇다 쇠싸거먹는 사람들이라는 말을듯는만큼 여기에사는사람들은 녯날부터 리해관계를 심히따지는것이다 하필쇠를 싸거먹는대서 그런것이 아니고 문밧한구석에살면서 문안에사는소위 량반들의말쉬를만히바더 가면서 넉넉치 못한살림을 우려나가든터이라 원만이섯든 자연히자긔방위에 보수적일망정 영악해질것은물론이다

×

그런데 근년은 녯날의유긔업은거이자최를감추고직공소상인로동자들의 주택지로 되여잇다 그러고근자에는시내에서살기어려워 밀려나가는 사람들이 또상당히 만흔나머지 일반적으로보아주택지로든지 공장지대로던지 특긔할것은업다 아현북리에서 한거름고개를넘으면 신촌이다 이곳만은 발전되는 서울의일홈을 도회지로서 연희전문학교(延禧專門)와 리화녀자전문학교(梨花專門)의 존재가 임이 녯날의신촌의존재를 빛나게 하엿거니와 방금 건축중에잇는 리화녀전문(梨花專門)이 또한층더 연우리사학(私學)의권위인두학부가 성서로 진출함은 근래발전에도 큰도움이되려니와 대경성신촌의 압날을 빗내어 가게될것이다 발전의 압날을 우리의관심이 더크다할것이다 (사진은,아현마루터에서새로뚤린길)

元山脫獄囚 一名被逮

十日洪川署員에게

지난팔월 이십이일 원산형무소에서 복역중이든 전남출생권과삼범경학수(慶學洙)(三○)가옥외로역을하다가 가튼수인 최일구(崔日九)와함께 탈주하엿다 함은당시이미 보도하엿거니와 그동안 각처로수배하야 수사중이더니 십일강원도 홍천서(洪川署)에잡힌 정긔성(丁基成)이라는 절도범의자를 취조하든중에 그가 경학수인것이 판명되얏스며그는 원래본명이 정긔성으로감옥에서 경학수로 행세한것이 거짓이름이라한다

農村細民에毒手

高利金融 小團體의跋扈

京畿道內에 만八百十六個團體 各郡에利殖制限을嚴達

최근경긔도내 각지농촌 에서는 공조회(共助會)공려회(共勵會)등의 일홈으로재래의계(契) 비슷한행세를하며 단체를 조직하야 회원과 또는회원이되여 말할수업는고리(高利)로자금을융통하는단체가뒤를이어속출하야최근당국조사한대로컨도에퍼저잇는이런종류단체의수효는전보팔백십륙개로그출자액이이백사십칠만사천오백삼십사원이란거액의 수자에달한다고한다 이런종류의 단체에서는 돈을대부함에 잇서서 출자자이외에 아모관계업는사람들에게 대부하야 은행령(銀行令) 위반가튼 혐의스러운 사건이 발생될뿐아니라 엄청난 리자를부처 농촌의세민들을 끈고케하는 처사가만흠으로 금번도당국에서는 이와가튼단체를 정자정리할 계획을가지고 이와가튼번대적 금융제도(模範的金融制度)를철저키하단속하고저하야 현금대부의 리률에잇서서는일보(日步)사전닐일할사분투리)로 곡물등의 현물대부리자는 년이할이하로 하도록제청하야 각군에 통첩을발송하엿다고한다

被告李東鮮은 事實를全部否認

白晶鶴은張貳得위하야一場辯明

間共事件公判午後續開

간도공산당사건공판―십삼일오후에는 한시이십분부터 속개되엇다 이도구구세동 약종상리종식(李鍾植)약방에침입하야약품강탈사건에대하야 최근수(崔根洙)를 심리하얏는데그사건이생긴당시에는 그곳에 잇지안엇다하고 사실을전부 부인하얏다 다음으로 중국병영습격사건 관계자

崔永昌 최영창 농민협회에참가한사실을 시인하고 그것은중국국민당(國民黨)의압제에서버서나되기 하얏슴도 목적중의하나이라고 대답하고 중국병영습격에에 참가는하얏는데 처음에는 절대반대하얏스나 만약참가하지안는다면 흔주 어떠한위협이 미칠줄아느냐고 위협함으로 참가하얏다하고 ᄯ드른즉당시 간도일대에는 국민정부(國民政府)의 세력이 미약하고공산당의 세력이 강하얏슴으로 무지한농민들로서도 어헐수업시 그들의 명령에복종하지안흘수 업게된 형편이여서 참가하얏다고 근근히 통하는 일본말로서의사를표시하얏다

申君弼 신군필은 소화오년구월이십팔일 류정률(柳正律)등이 연길현수신향명암촌(延吉縣守信鄕明岩村) 김두협(金斗協)의 집을습격하야 서류를 강탈할때에 파수하고 잇섯다는 사실과 중국병영습격사건 관계사실등을 전연부인하얏다

白鶴天 백학천은 농민협회에 참가한사실은 잇다고 대답하고 중국병영습격사건에 대하야는 병영을 습격할목적으로 간것이아니고 처음에 홍영한(洪永漢)이라는사람이 협피구(夾皮溝)에 중국연극을 구경하러가자함으로 따라갓다가 총소리가 나는것을 듯고 그만 도주해왓슬뿐이라고 대답하얏다

白晶鶴 백정학은 병영습격사건의 사실을전부 부인하고 경찰서에서 자백한것은 ××에못견되어 자백한것이며 더욱이 장이득(張貳得)이라는 사람도아무 허물이업는데 경찰서에서 할수업시내가그사람도 범행이 잇다고답한것이라하야 동무의 무고하다는것을 극력변명하얏다

張貳得 장이득은 예심에대답한바와가티 병영습격인지 무슨일인지도 알지못하고 다만어떤사람이 차자와서 함께가자함으로 그저따라갓다가 도중에서배가압하서 그냥도라왓슬뿐이오 병영습격사실은전연 모른다고부인하얏다

金仁完 김인완은 자긔가청년들에게 이끌려 간도에서집은 어연사람들에게 몰래대여 버리고 지금은 가족들이 함북경원(慶源)에도라왓다하고 중국병영습격사실을전부 부인하고 소화오년 십월이십일에 중국소학교방화사건 당시에 박이범(朴利範)의 지휘로파수를 보고잇섯다는 사실은 경찰서에서는 어썰수업시 거짓대답을하얏스며 검사에게도 당시몸이 몹시쇠약하얏슴으로 역시××을당할가 염려하야 그컷비록하고 대답하얏지마는 사실은 전연업다고대답하얏다

▲李東鮮 리동선에대하야

재 중국병영습격에참가하얏자

리 간일업소

재 병영습격사건에잇섯슴은알겟지

리 알기는 아나 참가는안햇소

재 가튼피고들가운데피고도갓다고 하는사람이 잇다는데

리 그런 폭동이 잇다는말을 듯고 나의안해와 동무최관옥(崔寬玉)과함께 피란을갓소

재 경찰서에서는 사실이 잇다고 대답햇는데

리 무엇이라고 대답햇는지 기억할수업소 나는 동지들이 너는피신하는것이 조켓다고 권유함으로 피신하얏소

재 소화오년 십일월일일에 연길현수신향이도구구산장(延吉縣守信鄕二道溝邱山塲) 원유련(元裕璉)에게 대하야 돈 이십원을 유격대(遊擊隊)비용으로 강탈하고 또그날에피고(리동선)의 누이(姉)리명숙(李明淑)을 시켜서 송병국(宋炳國)에게 삼십구원을 강탈한일이잇다지

리 돈은 바닷스나 강탈한것은 아니오 원유련(元裕璉)이 꼭한번맛나자고 편지함으로 한번 맛낫더니 그는세상형편이 어떠냐고 뭇기에 중국남방에는『싸베트』가 건설되엇다하고 또한 나는 현재 평강구××위원회(平崗區××委員會)책임자로 활동하고잇는중이니 동무도가티 손을잡고일을하는것이어떠냐하얏더니 그는자긔 사정이직접전선(前線)에나서서 활동을 할수업스나 리면에서간접으로는엇마든지××을후원한다고하기에 다소간××자금을내는것이 조치안햇느냐 하얏더니그는 현금을가지지 안햇다고하고 그러면추수가끗난뒤에 가저다주는것을 바든것이며 또한유격대비용으로바든것이 아니오

재 피고는 ××위원의 지위에 잇기때문에 그저 례사로말하드래도 보통사람들은 겁을내서 돈을내게되는것아니냐

리 그것은 짐작할수업소

재 원유련이 피고를 중국공산당원의 중요인물로 알지 안엇다

리 다만 ××자인것은 알것이외다 나는다만 중국공산당원 일원이오 중요인물은 아니오 하고 변명하얏다(세시이십오분 휴게) 다음으로 최관옥(崔寬玉)에대한 중국병영습격사건과 리동선 문창호(文昌浩) 원용학(元容學)최관옥(崔寬玉)등에 대한밀정(密偵)살해사건관계의심리가 잇고서 이날심리는 끗내엇다

十四日은休廷

來週續開할터

금십사일(토요일)에는쉬고래주일부터속행하기로되엿다

各種關係考慮코 海苔統制斷念

전라남도해안의 명산품으로 다수어민이 생업으로 하고잇는김(海苔)에대하야 일본의대재벌삼릉(三菱)에서 소위판매통제(販賣統制)라는일홈밋헤한손에너코커하엿스나 총독부와 도당국의알선도 불고하고 생산자들이극반대하야당국에서도그계획을일시중지키로하고 명년 일년만은 보류키로한다고 하엿스나 그후도 당국에서는 김통제에대하야 연구를계속한결과 여러가지관계로 김은판매통제키 어렵다는 견지에서 일체그통제계획을단념키로하엿다

六十武裝共黨員 自働車二臺襲擊

一名即死、一名負傷、五名拉去 十二日間島吉清嶺서

【間島支局特電】 십이일오후두시국자가(局子街)로부터백초구(百草溝)로 가는도녕선(圖寧線)공사를마튼 록도조(鹿島組)의 화물자동차한대와 승용자동차두대가 길청령(吉淸嶺) 서남약일천오백『미돌』되는 지점에 도착하얏슬때에돌연히길가에서 무장한공산당륙십명이나타나서 일제히습격을개시하야록도조의 대주륙삼랑(大住六三郞)(三六)은 즉사하얏고 운전수한국정(韓國定)은부상하얏스며 복전종태랑(福田宗太郞)과 그의처매자(梅子)와만주인삼명은 붓잡혀가버렷고 승용자동차두대는 함부로 파괴되얏다

間島平崗村에 秋收暴動勃發

憲兵隊의應援어더 領警爆彈多數押收

【間島支局電報】 의란구(依蘭溝) 관내길청령(吉淸嶺)자동차습격과 동시각에 룡정촌(龍井村) 서남이리지점에잇는평강촌(平崗村)에 추수폭동이 이러나곡식을 소각한다는 정보를접한령사관 경찰서에서는 헌병의응원을어더 십이일 저녁여부터 밤을새워 수사한결과 ○○○명의본거를 발견한후 폭탄과창기타 평강구유격대(平崗區遊擊隊)라고쓴 견장(肩章)을다수압수하엿는데 그들은 삼도구(三道溝)방면으로 도망하엿다

西署員二名江陵서 青年二名을檢擧

북경『레ー닌』사와련락하야온듯 檢擧風은極擴大形勢

【江陵支局電報】 십이일이래 서대문경찰서 고등계리(李)토옥(土屋)두형사가 강릉에출장하야 강릉서원의 응원을어더모중대사건에 관한혐의자로 검거에노력한결과 수년전에 북경하북대학생(北京河北大學生)이든남영기(南英基) 권오영(權五榮)의 량명을 검거한후 금십삼일경성으로 압송하엿는데 이사건의내용에대하야는 당국자는 비밀에부치고 말치아니함으로 상세히알수가업스나 탐문한바에 의하면 권자이러낫든 경성종방공장(鍾紡工塲)의 파업사건을 서대문서에서 극력조사중 북경에『레ー닌』사라는단체를조직하야 고모중승 대책모를하야 항상조선내지와 련락하야 온것이 의외에 탄로되야 전긔남은『레ー닌』사사건으로 권은반제동맹사건에 모다관계하엿다하며 또이사건관계자는 권조선에 퍼저잇는탓으로 검거선풍은 권조선적으로 이러날듯하다한다

女高用公民科 教科書遂完成

총독부학무국에서는 고등보통학교에새로히공민과(公民科)를 두엇스나 녀자고등보통학교에는 사용할교과서가 업서그동안 편찬중이엇는데 이번에고본(稿本)이 완성되여 명춘신학기부터 사용케되엿다 그내용은가정,향토,국가,직업,교육,산업,법제등에관한것이라한다

參禮永新校 教員一名檢擧

全北教員事件關係인듯

【全州】 전주경찰서고등계에서는 지난팔일 삼례지방에출장하야 동지 보통학교훈도윤모(尹某)와삼례사립학교 정모(鄭某)(二七)와동지청년정을선(鄭乙仙)(二○)등 삼명을 검거하는동시에 사상서류 수종을 압수하엿스며 윤모는 구일에무사히 석방되고 남어지두청년은 취조를 진행중이라는데 사실의내용은 절대비밀에부침으로 자세히는 알수업스나 전북교원사건의 관련이나 아닌가하고추측된다고한다

本報馬山支局主催 名唱大會

十三、四兩日間

【馬山】 만곡이 성실되는 일긔가 청량한 추석가절을긔회삼아 본보마산지국에서는 아즉도조선의 넷날문화를 자랑하는조선음률명창대회(朝鮮音律名唱大會)를 오는십삼십사량일간진주(晉州)창원(昌原)마산(馬山)각예긔권번의 후원과 사게명창이놉흔 송만갑(宋萬甲) 박중근(朴重根)모추월(牟秋月)오비취(吳翡翠)등제씨의 적극적성원하에 구마산수좌에서 개최케된다는바 발서부터 각방면의인긔가자못불등되야 대성황이 예긔된다하며 특히본보독자에게 한하야는 추석긔념품을 제공하는외에 등색기와 명창의인긔투표등여러가지여흥도잇다한다

三百餘石土地를 十餘寺刹에寄附

洪祥根女史의美擧

경성부숭인동 청룡사(京城府崇仁洞靑龍寺)에거하는홍상근(洪祥根)씨는 여자의몸으로서어려서부터 출가입산(出家入山)하야 일생을불교수양공부에 힘을써오든중 년부하야 여생이얼마남지아니함을 자각하고 자긔가가지고잇든 소유삼백여석 추수토지중 십이석만을남기고 재산전부를 경향각사(京鄕各寺)에 노나서 긔부하얏슴으로 그아름다운사업에대하야 일반 인사의칭송이 자자하다는데각사에기부한내역은다음과갓다한다

▲百石金剛山摩訶衍庵 ▲五十八石五臺山上院寺 ▲二十五石禮山郡定慧寺 ▲十四石金剛山神溪寺 ▲十三石五斗金剛山榆岾寺 ▲三十三石金剛山長安寺 ▲二十石金剛山表訓寺 ▲十五石水原郡龍珠寺 ▲十二石金剛山溫井里如如院 ▲八石東大門外開運寺 ▲十四石京城府崇仁洞靑龍寺 計三百十二石五斗

秋季編物講習會閉講

경성녀자긔독교청년회주최 본사학예부후원의 추긔편물강습회는 열흘동안의강습을 원만히 마치고 십삼일오후세시에폐강하엿다 이번에강습을바든분은이십여명의다수에달한다

眼鏡肝油

ヴイタミンA及D含有量第一

經濟的榮養素

키자랄때 살쩔때 가을이다 十月이다…

日本에서榮養肝油의全消費量의八割을占한는眼鏡肝油요

更히자랑할만한것은全國學校의保健養護施設에愛用되여

잇슴입니다・品質에聲價에이以上의肝油는업습니다

보라 青空 飛躍의 十月이다!

지금이야・・・ 健康恢復에는絕好의季節이오・ 每朝五瓦眼鏡肝油를始作하시요 老人도젊은이도 어린이도一家合하야始作합시다 只今! 먹는! 眼鏡肝油는 效果一○○파센트 요・・・・

發賣元 伊藤千太郎商會 大阪道修町

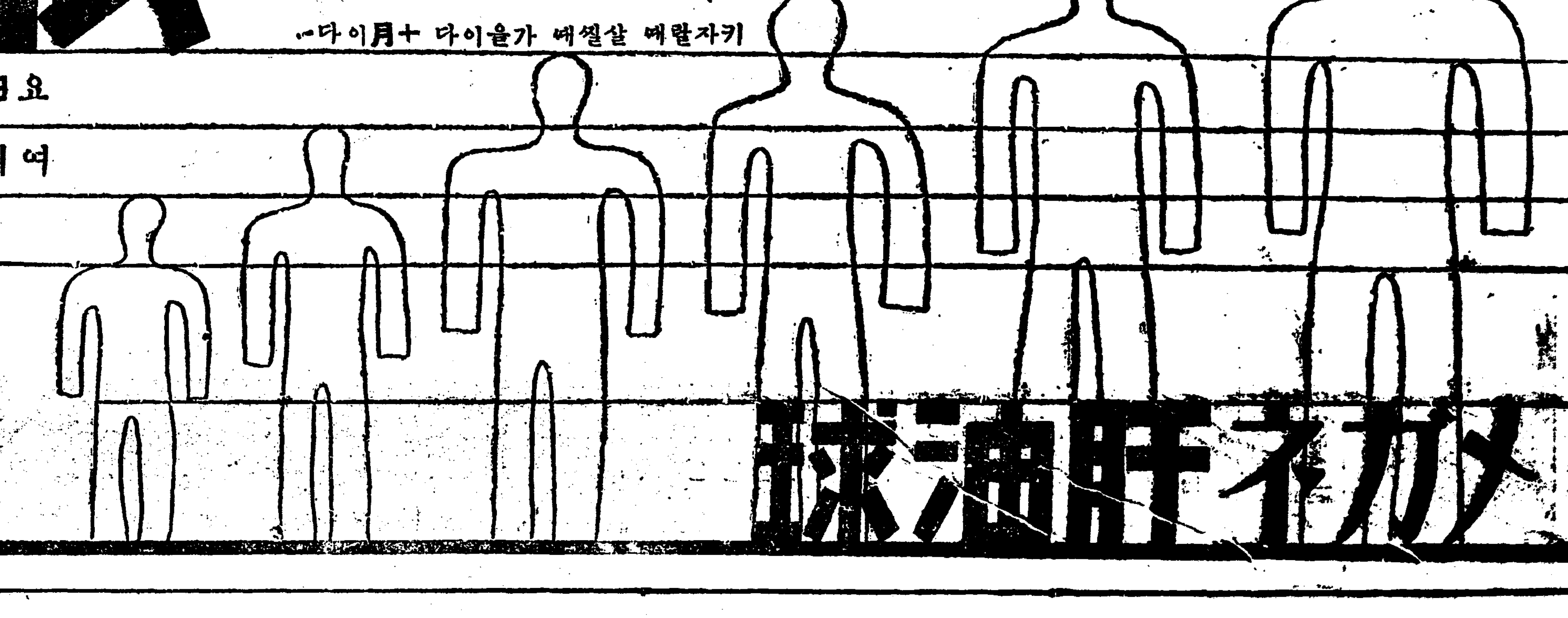

メガネ肝油球

永興郡各面吏 月給을未拂

各稅의滯納이原因

『살라리멘』의恐怖時代

【永興】 영흥군내각면에서는 면리원들의 월급을 지불치못하야 어느정도까지 생활상 안정을 어데오든 면공리의 생활상위협이 적지안타는데 그중에도 인흥면(仁興面)에서는 칠월 팔월 구월 삼개월분을 아직도 지불치 못하얏다한다 그리유는 호세를내곳하야 각종세금의체납이 만흔셈금 이라고하는데 금년중 영흥군일대에 격심한 풍수재의피해로 인한재해는 마치내이가든현상을 연출한동시 금후생활이 큰문제로서 일반농민들의 아우성은 처참한편이라고 한다

營業許可依賴밧고 自己名義로許可내

영업명의권리금내라하야 당사자는서장에게진정해

【禮山】 충남례산군대흥면읍내리에 거주하는백산옥(白山玉)은 십년이래 음식점영업으로 근근생활하야 나려오다가 작년가을에 영업장소이전관계로 폐업게출하고 다시 허가신청을하엿더니 소관경찰서에서 불허가처분이되야 생활할길이 막연한으로 백방으로주선 하던중 동리에 거주하는권순사 부장가등씨에게 그주선을의뢰 하얏든바 가등씨는 백산옥이 가신청하얏든장소에 자긔명의로 음식점허가를내여 가지고 영업명의를빌니여주는 권리대로 리익중이할을 요구하얏다 백산옥은 가등의무리요구함을 분개하야 소관경찰서장에게 만단결의진정서를 제출하얏다는데 일반은 경찰당국의처리여하를 주목중이라한다

醴泉地方에 農況大豊

【醴泉】 경북례천지방일대에는 우숙풍조하야 금년농작은 십년래 처음되는 풍작으로 작년에비하면 약삼배이상의 수확을 예상한다는데 일반농가에서는 장차압흐로 닥처오는 모든복잡한문제는 여하히되엿든지 우선의 현상으로보아서는 배가불룩형편이라고 깁붐이 기지못한다고한다

价川=平壤間 滿浦線開通

【平壤】 만포선(滿浦線)개천(价川)구장(球場)간철도선로 이십사키로 건설공사는 예정과가티 공사의 완성을보게되야 금월십오일부터 개통케되엿다 동구간 역명은 원리(院里)봉천(鳳泉)자작(自作)구장사역으로 평양—구장간직통렬차시간은 아래와가티 결정하얏다한다

平壤發 午前六、四〇 一〇、一三 同九、五〇 午後二、三八 午後五、一五 同八、四四

球場發 午前九、〇〇 一一、〇八 午後〇、四〇 五、三六 同七、二〇 一〇、五一

平壤着

農村婦人慰安會

【英陽】 영양군영양면에서는 지난오일 영양공보에서 면내 삼십여개소부인회원을 초대하야 위안회를 개최하엿는데 당일참집한부인들이 이백여명에 달하야 자긔네의가정살님사리 이약이와 생활개선 부인노동자녀교양문제에대하야 의문답으로 좌담이잇섯고 나중에는 자미잇는여흥으로 회를맛치엇다한다

大月面公普校 落成式擧行

【利川】 리천군대월면공립보통학교(大月面公立普通學校)는 신축경비 오천여원으로 금년삼월부터 개준공되엿스나 여러가지 사정으로 락성식을 못하엿다가 지난구일 오전구시에 동교에서 락성식을 거행하고 겸하야 운동회까지 잇섯다한다

咸南惠山에 初雪消息

【惠山】 함북혜산지방에는 지난십일오후구시부터 백설이 분분이 나리기시작하얏다

妓生에게惑하야 親父의金錢을竊取

三人이共謀코犯行 逃走타가逮捕

【沙里院】 황해도사리원경찰서재근의 리형사는 지난십일일 오전일시에 시칠분북행열차로 봉천갑자표를가진 세사람의 행동이 수상함을 발견하고 조사한결과 다리에다가 현금팔백원을 보재기에싸서 동여매인것을 보고 즉시체포하야 사리원경찰서 류치장에 류치시켯는데 그들은 재령군재령면일신리(載寧郡載寧面日新里)사십일번지 포목상하는 황린서(黃麟瑞)의장남 황하운(黃河運)(一八)과 동군동면남정리(楠亭里)삼십삼번지 수유상하는 려종선(呂宗善)의장남 려운칠(呂運七)(一八)과 동군동면일신리(日新里)삼십구번지에서 시계점하는 리병윤(李炳允)의 장남 리상규(李商圭)(一四)등삼인이 공모하고 수범황하운이가 자긔아버지가 돈을두고쓰는 금고에 것쇄질을하야 돈팔백여원을 절취하야가지고 사리원까지와서 북행열차를타고 도망하얏다가 그와가티 체포된것이라는데 그동긔는 황하운이가 재녕읍내에사는 리연심(李蓮心)이란 기생과 밀접한관계를맷고 돈이업서서 오가든일이 뜻과가티아니됨으로 그와가튼 행동을한것이라고한다

二十日이넘도록 出家兒가不歸

誘引團에誘拐?

【大田】 대전읍춘일정에사는 문동세(文東世)씨의장녀 영애(英愛)(九)는 지난구월십구일 아츰에 우연이 집을나간뒤에 우금 이십여일이되야도 돌아오지 안음으로 문씨는 경찰에 수색원을제출하는등 대대적으로 차지려고 애를쓰는터이다 각처에서 마수를버리고잇는 중국인 유인단에게 유인이나 당하지 안엇나하야 씨는매우 우려중이라고 한다

地方人事

▲李聖錫氏(原州支局長)金剛山探勝次(京城經由)十二日向發十九日에歸省豫定

▲豊田官一氏(英陽公立普通學校長)赴任人事次十月一日本社英陽支局來訪

▲吳羲基氏(郡屬)今番安東郡轉任人事次十月四日本社英陽支局來訪

元山幼年主日學校 聯合大運動會開催

市內各幼稚園도參加!

【元山】 원산시내에잇는 각유년주일학교 에서는 련합으로 대운동회를 원산긔독청년회 주최로 오는십칠일에 개최한다는데 회성유치원을 제한외에는 그다음 각유치원 이일제참가한다 는바 대성황을 예기 하고잇다한다

金密輸에 融資한者

共犯者로取扱

【新義州】 의주군주내면원화동(州內面元化洞)에잇는 한중긔(韓重琦)(三六)는 지난칠월하래 경성과 평양등지에서 이천원내지 삼천원의 금괴를 안동현에 밀수출하고잇던바 그에게 수천원의 금전을 융통하여준 안동현시번조통목사번지에잇는 강우균(康宇均)(三三)의 돈을 어더 이래 금밀수출하든중로에 경관에게붓들수 되엿다는데 한씨는 강씨의 부채를 증불주를하은함으로 강은 그의소위가 가증하야 그뜻을 경찰에고발 하야 한이검거되자 한은그런줄을 알고 강도가티 금밀수를 하엿다고 공술하야 두사람은 가티 금밀수공모자가 되야 이래 신의주 지방법원에서 심리중이든바 지난십일일 동법원에서 두사람에게다가티 징역 육개월의 구형이잇섯는데 판결언도는 오는십륙일이라한다

禮山에서 僞造紙幣發見

【大田】 충남도내에 위조화폐가 크게류행하야 경찰의머리를 알게하고도 아직범인이 체포되지안는 이때에 또다시 충남례산에서 조선은행일원권의 위조지폐가 발견되얏다 지난사월 례산읍에서 포목상을 경영하는중국인 왕치신(王致紳)(二九)이가 동일은행(東一銀行)례산지점에 현금일천이백여원을 예금하려온중에 한장이석겨잇는것을 은행원이발견하고 범인을 엄탐중이라고한다

運動競技

陰城支局後援 中朝鮮蹴球戰

槐山軍이優勝

【陰城】 충북음성에서는 지난이십구일 오전구시에 음악대와 일반선수들의 시내 일주행렬이잇슨후 구시십분에 음성공설운동장에서 음악반조가 씃나자 장면은씨개회사로 대회는 시작되엿다 처음 괴산동아군의견권이엿슨뒤 동아군이 참패를당하고 예명군 대음성군의대항은또 개시되여 예명군이승리를 하고 결승권으로 괴산군대예명군이 분투대항한 결과 괴산군이결국대첩하고 오후오시에 우승괴수여이엣슨뒤에 폐회되엿다 한다

第二回面對抗 陸上競技大會

【奉化】 봉화군체육협회주최로 제이회 봉화군면대항 륙상경기대회는 예정과가티 지난일일 춘양공보교 운동장에서 개최하엿는데 각면에서 참가하야 도보경주를필두로 륙십여종목을 수만흔관중의 환호리에서 각각쟁패권을 연출하여 하로의대성황을 일우엇는데 채점의결과 대회의성적은 다음과갓다고한다

一等 乃城面 二等 春陽面 三等 小川面 四等 鳳城面 五等 才山面 (以下省略)

紛料로一貫한 羅津脚戲大會

【羅津】 지난사일 추석명절을리용하야 당지 라창정(羅倉町)에서 정내유지들의 주최로 각희대회를 개최하얏는데 처음부터결승권에가서 최흥룡(崔興龍)대차제극(車濟極)의씨름에이르러 마지막판에 승부가 확실하지 못하얏는데 이것이 싸홈이되여 그이튼날까지 해결이 되지못함으로 당지주재소에서 상품전부를 압수하는동시에 우승기를 연출하다가 주최자측에서 최에게 돈십원을주어 최의양보를 어더 겨우 해결을 지엇다한다

海州東部普校 聯合大運動會

【海州】 해주군동부공립보통학교 련합대운동회는 지난칠일 오후두시에 동군추화면(秋花面)추화공립보통학교운동장에서 개최되엿는데 참가한학교는 추화 동운 석장(秋花 東雲 石長)의세학교이엿섯다 입장식과 우승기반환식을 마치고 경기가시작되야 각학교 남녀학생의 배렬뎐력 마라손과 리—레—등 오십여종의 경기는 운집한관중의 환호와 박수속에 대성황을일우고 무룩사경에 폐회되얏는데 채점의결과 우승기는 작년도에 우승의 명예를 어덧든 석장공립보통학교에 또다시돌아갓다한다

全朝鮮씨름會 盛況으로終幕

【元山】 긔보=원산구락부주최의 전조선씨름대회는 오일파칠일 량일간 상동원산체육회운동장에서 거행한바 우승자는 다음과갓다한다

一等 玄明鎬 二等 金顯淳 三等 朴興坤 四等 金弘周 五等 韓永培

遙かなる蒼穹の彼方より限りなき幸福は君を呼べり

坪內逍遙完譯 シェークスピヤ全集

〆切迫る

悲劇 ハムレット

沙翁「ハムレット」は沙翁劇中第一の傑作と稱せられる。恐らくは世界の悲劇中最大の傑作であらう。悲壯深刻なるデンマーク王子が父王の横死とそれにまつはる母王妃の不倫とによりて人生の懷疑と煩悶に死をも及ばぬ苦惱をもがき、呪ひ多き人生とけがれに満つる人間性の裏面を痛切に悲憤し世をも人をも、自分をすらも信じ得ず、一思ひに死ぬことすらも出來ぬ憂鬱たる胸中を吐露す、花の如き清淨可憐の乙女オフイリヤの戀を振りて狂死せしめ遂には自分をも友なるレヤチーズをも母をも叔父王をも老臣ポローニヤスをも手にかけて殺すことになる、世にも恐ろしき悲劇の經緯！「世にある、世にあらぬ……」と煩悶する王子ハムレツトの心情に誰か同情の涙を灑がざる。劍舌の鋒を以て母王妃の不倫をいさむる言々句々に誰か胸をえぐられざる。「寺へ行け、尼寺へ！」と戀人オフイリヤに出家をすゝむる悲痛の言葉に紅涙をぬらさぬ者があらうか。

だが然し、ハムレットだけがかくまで面白いのだと思ふは大間違ひ、これと同じ程度に有名で讀む人によつてはいづれが第一と云ひがたい傑作がいくつもある。ハムレット以上と云はれる大悲劇「マクベス」、戀愛悲劇の最大の傑作「ロミオとヂュリエット」、古今獨歩の性格イヤゴーの名を誰知らぬ者なきに至らしめた四大悲劇の一「オセロー」、雄大なるローマ史劇にして英雄悲劇たる「ヂュリヤス・シーザー」とその姉妹篇にして「われ世界に君たらんか愛慾に身を任せんか」の大ヂレンマの悲劇「アントニーとクレオパトラ」、王たる身の父たる身のその白髪に雨とふりそゝぐ不義忘恩虚僞我慾の凡ゆる惡逆の矢や石投を満身に浴びて眩轉惑動する大悲劇「リヤ王」。轉じて喜劇を見よ。人肉質入裁判として我國でも誰知らぬ者なき辛い笑へない喜劇「ヱニスの商人」、變幻輕妙無限の夢幻、あくまで朗らかな笑ひの天國に引ずり込まずにはおかぬ「眞夏の夜の夢」、數へ上げればどの一つと雖も有名ならざるはなく、傑作ならざるはなく、讀まずにすまされるものはないのだ。

叩けよ！ 開かれん。 君が人生の半分は此全集の中に祕められてあり。 叩け！ 開け！ 人生の鍵、 幸福の泉、 こゝに在り！ ゲーテが仰ぎて師となし 「わが生はシェークスピヤによりて百萬倍せり」と絶叫せしは何故ぞ？ 全世界の劇場といふ劇場にして沙翁の劇を上演せざるなく、 打つて當らざるなしと云ふは何故ぞ？ 大はゲーテ、ユーゴーより廣くは百千萬億の黄白黒の凡ゆる種族老幼男女大衆の一人々々にまで、「人生の幸福」を味はせ「生活の泉」を滿喫せしむるが故に非ずして何ぞや。 これを讀まずして「完全なる人生」ありや。 乞ふ、「人生の半分」を置き忘れ給ふ勿れ！

喜劇 以尺報尺

沙翁劇中有名でないものは一つもないとは云へ、「以尺報尺」(メジャーフォーメジャー)は比較的有名でないもの〻中の一つであらう。これは純潔な處女が兄の命乞ひの爲に執政官に貞操を強要せられ「肉身の失節」か「貞操」か「死」か、といふ三つ巴の大ヂレンマに翻弄せられ危ふく危地を脱する經路を寫したるもの、深刻なる問題劇であり、悲劇的要素を含みながら而かも正しき者に幸あり惡しきものは自ら蒔ける惡果をかるといふ喜劇に終る。天罰てきめん即ち以尺報尺といふ最も皮肉にして痛烈なる人生諷刺を取り上げた名作である。從つて此の作の魅力は近代的であり、近代人の心に最も強く訴ふるもの、久しく人口に膾炙せられなかつたのもそこに原因するものか、近代になつて果然注目せられ、かくれたる傑作として持てはやされるに至つた。此種「かくれたる傑作」とも稱すべき有名ならざる名作は實に多い「むだ騒ぎ」を見られ、ショー式諷刺と奇拔なる會話の妙味に引きづられ、息をもつかせず愉快に讀み終つて、さてほつとした瞬間、意地惡い作者の顔がニヤリと現れ、皮肉られたのは自分だと氣づくと同時に、男女の親和力の不思議な作用を悟るのである。其他洒落に抱腹絶倒せしめながらチクリと針を含めた諷刺喜劇「ヴェローナの二紳士」、と更に複雜たる色彩をも含めた「ウインザーの陽氣な女房」、悍婦が悍婦を征服するといふ思ひ切つた喜劇「じやじや馬馴らし」全篇これ殘虐ともいふべき恐るべき血の悲劇「タイタス・アンドロニカス」、男裝の少女を主人公とし高雅な諧謔に滿ちた喜劇「十二夜」、寛濶豪奢な青年一朝零落し性格一變して世を呪ふ鬼となる、ハムレットにも比すべき深刻なる悲劇「アセンズのタイモン」、双生兒にまつはる滑稽百出の喜劇「間違ひつゞき」、雄大なる構想と變化極まりなき性格描寫の妙とを合せた大史劇に「ヂョン王」「リチャード二世」「リチャード三世」「ヘンリー四世」「ヘンリー五世」「ヘンリー六世」「ヘンリー八世」等がある。「眞夏の夜の夢」に對比すべき夢幻的ロマンス劇に有名な「冬の夜ばなし」「テムペスト」「ペリクリーズ」があり、作者理想の女性を描いて有名となれる悲劇「シムベリン」、牧歌的情緒に忘れがたき感銘を與ふる清朗な喜劇「お氣に召すまゝ」「戀の骨折損」、そして最後に詩聖シェークスピヤの名を詩の神と崇拜せしめたる珠玉の「詩篇」二卷！而して大喜劇「末よければ總てよし」！

第一回配本

第一回配本「ハムレット」と「以尺報尺」を手にした讀者の感激は一時に爆發した！曰く「こんな立派な本だつたのか」「これが一冊五十錢なのか」と。更に讀んで驚いて曰く「シェークスピヤとはこんなに面白いのか」「僕は一氣に二回くりかへして讀んだ」「こんな感動は生れて始めてだ」と。この感激は決して「ハムレット」や「以尺報尺」にばかりあるのではない

沙翁の全作品のどの一つでも讀者諸君を喜ばせ、泣かせ、笑はせ、感動の嵐に巻き込まぬものはないのだ。あゝ何たる驚異、世界第一の人間教科書であらう。

（まだ申込まない方は、忘れぬうち、今すぐ書店へかけつけて下さい。善は急げ！です。）

絶對分賣せず豫約期間中に限り一冊五十錢

目下開演中

ハムレット（全曲上演） 十月五日―廿五日まで 築地小劇場

ヱニスの商人（法廷の場） 人肉質入裁判 十月二日―廿五日まで 市川左團次一座 東京劇場

レビュー ヱニスの商人 十月十日―廿日まで ムーランルージュ

御申込は至極簡單

申込金一圓に第一回分會費を添へて各書店又は本社へ御申附下されば直ちに第一回配本ハムレットと以尺報尺が御手に入ります。申込金は最終會費に充當 一時拂は申込金不要です

全四十卷 會費毎月一圓 月二冊配本 毎月二冊同時に御屆けします 即ち廿ケ月にて完了

發行所 東京丸ビル五階 振替東京三二四番 中央公論社

〆切十月廿日

好機再び來らず

妥協点發見코저 專門委員會組織

印棉不買問題등考慮키로約束

第七次日印代表會商

【聯合씸라十二日發】第七次日印政府代表會商은 十二日午前十一時開會 前回에引續하야 保護關稅를要求하고잇는 各種小工業의狀態에對하야 手先討議가開始되엿는바 印度側도今日日本側이提出한日本의 工業組合法案에依하야 各種業統制狀態에關한 書面에依하야日本의主張을 잘諒解하는듯하야 日印雙方의主張立場을 充分히比較研究하야 雙方이滿足할수잇는妥協點을 發見함에는 專門的 檢討를必要로함으로 專門委員會를 組織함이如何하냐고提議하엿슴으로 日本에서도 此를受諾하야 明日부터直時專門委員會를設하야 小規模工業의將來及其保護策에對하야研究를進行하기로決定하엿고 다음에綿布輸入割當과印棉不買와를關聯케하려는 印度의提案으로 問題를맛다 此는前回日本이强硬히反對를主唱한것이나 印度側은再次이問題를쯔지버니여 綿布輸入限定이決定되면 印棉의買付問題도發生함으로 日本도미리이點도考慮하자고한것으로 처음日本이反對한것과가티日本紡績의立場을無視하는것은안이다 따라 技術的으로도 不可能한것을提出하는것은아니라고하야 其眞意를明瞭히하엿고 日本도 研究하기로하고 午後零時四十五分散會하엿다 次回는來週火曜(十七日)에開會할豫定이다

印度側에서 妥協案提出

日本代表愼重擬議

◇外務省에請訓?

【聯合씸라十二日發】第七次會商으로부터 撤回한日本政府代表는宿舍인『씨실호텔』에서澤田首席代表를 中心으로鳩首凝議를 繼續하고一旦午餐을마친後繼續하야協議를進하야 일즉보지못하든 緊張을보혓다右는日本紡績의 印棉買付量에關聯하야印度代表는 從來最低量의 保障을要求하여왓스나 日本政府가第六次會商以來 如斯한保障은 與치안는 態度를固持하고 讓步치안음으로 印度代表는 此를讓步치안음으로印度政府는十二日午前會商에서俄然對案을提出하야印棉買付數最低量의保障을 要求할從來의 態度를放棄하고 더욱日本의 綿製品輸入割當量及 印棉買付量과를一定한 方式에 關聯식히는新案을 提出한것이다 會商後에 發表된新案은니께面에 印棉買付量은 遞하엿슴으로 最低量이라는字句가 업는것은右印度側代表의 態度變化를暗示한것이다 印度政廳側에서도棉作業者及農民大衆의 意向을無視하고日本紡績의 印棉買付에全然抵觸치안코 專히日本綿製品輸入限定量만을 協定하는것은內政上到底히 不可能함으로 日本代表의 强硬한主張을考慮한結果 今回에妥協案을提示하게된것이바 印度代表의新提案에對한意味로 日本品의輸入量을印棉買付量에 關聯식히는데對하야 日本代表가 어데까지反對할지 如何한態度로 應할가에對하야 觀望되고 잇는것이라고 觀測된다 이點에關한決定이『씸라』會商의 成否를支配한다는 見地에서 町鷹外務省에請訓하리라고 解釋된다 來十七日第八次會商에잇서 印度代表로부터 印棉買付量에關하야具體案을 提示하기로된바日本代表가右具體案에 對하야如何히應酬할는지 『씸라』會商은玆에重大局面에 直面하게되엿다

日英民間協議 一致困難

目下私的交涉

【聯合씸라十三日發】日英民間協議會의雙方의折衝은『랑카시어』側이印度以外의 市場을協議範圍內에包括할것이라고主張함으로 停頓에陷入하엿든바文書의交換만에依한 交涉으로는打開되지못하고 日印民間協議會의決議等 發表한 見解에서雙方 當局者間에 事態가惡化한다는見地에서 十二日도私的交涉이開始되엿다 卽十二日正午外 一時間餘에亘하야 某所에서私的交涉이行하엿다 右에依하야大體의骨子가잇다하면 日英民間協議會의 再開를볼것이나 兩者間에는 到底히本質的一致에到達할수업스며 어느程度까지 랑카시어側의 나출보와주는데그치고 뒤에는倫敦에서의 日英民間交涉에 옮을것으로觀된다

英代表部 民間協議重視

【聯合씸라十二日發】第三次日英民間協議會는 十一日午前 極히簡單히散會하얏는데英國代表部에서는 씸라會商의後會談에서열닐 日英民間協議會의基礎工事로써씸라日英協議를重要視하고잇는모양이다

民間業者代表 協議會成案

印度側會商基礎方針

【聯合씸라十二日發】印度政廳의要請에依하야 씸라日印會商에在한 印度代表의基礎方針이될具體案을協議中이엿든 印度紡績業 棉作業及手織業代表는協議數日後成案을得하야 十二日에드듸여 印度政廳에提出하얏는데 右提案內容은 次의三原則을骨子로한것이다

一、紡績工場에서는 十一番手以下의綿絲를製造할것

二、販賣의目的으로써 紡績工場이紡績하는 綿絲에對하야消費稅를賦課할것을 政廳에 要請한다

三、日本品에對하야 印度織物市場은 共同戰線을取하고原則으로써日本綿製品의 輸入을認하나 但이에輸入割當制度를適用하야 今後數年間에亘하야 一定期間中日本紡績業者가一定最低量의 印度棉花를買付할趣旨의保證을與할것을條件으로한다 또日印씸라會商의最大懸案인 日本綿製品에對한 關稅問題에關하야는 右具體案에對하야 如何한答申을할는지 아즉判明되지안으나 日本綿製品의輸入割當量에 關하야는印度側은日本紡績業者가最低百五十萬俵의印棉을買付할것을條件으로 三億碼의日本綿製品輸入을 認하려는것으로判明되는바 日本當業者의主張하는 割當量五億七千萬碼에比하면거의半分에 不過하고割當量에關한今後의折衝은 相當히困難할것으로보인다

聲明發表

【씸라十二日發】第六次日印會商은十二日 午前中央立法議會議事堂에서 開會되여會議後 左와如한콤뮤니케를 發表하얏다

日印政府代表는 十二日午前會議를開하엿다 會議의前半에서는 産業保護法에基한關稅適用을 要請하고잇는小商工業部門에 關하야繼續하야審議를繼續하얏다 이等工業部門에關한綱目은 日印代表部에雙方에서의 專門家의檢討及相互的說明에 맛기게되엿다 繼續하야日本綿製品의輸入割當量과 日本의印棉買付와를關聯식히는 問題와를가듬하야審議하얏다

英國覺書

意見一致疑問

【電通씸라十二日發】十一日日印當業者會議에서 英國側이 會議進行에對한 覺書를提案키는되엿슴으로 略魂에逢着한日印當業者會議에一縷의曙光을與하리라고 期待되엿스나十一日英濠側으로부터 日本에提出한覺書에依하면 三國間에意見一致되엿다는것으로 數項을擧하야此를基礎로今後議事를進行하자는程度의것이엿다 그러나意見이 一致되엿다는點으로 見하건 多少疑問이잇슴으로十二日에이르러도 아직發表가되지안는것으로보아 勿論日英當業者會議도 何時에開會될는지알수업다 何如턴지 二、三

씸라會商 前途觀測

日中에는 日英當業者會議도再開되리라고하나 日印當業者會議는 日英이이와갓튼사이임으로는거에再開될可望이보이지안는다印度側의意向으로는『씸라』에서는日英會商만을하고遠間印度當業者代表는一朝『봄베이』로撤回하야充分研究한後『봄베이』에서再次日印當業者會議를開催하자는意見도잇스나 其方針은全然決定치안엇다

十三日의閣議

【聯合東京電話】十三日定例閣議는午前十時부터 首相官邸에開會되여齋藤首相以下各閣僚가出席하고鳩山文相으로부터 大藏通信文化研究所에서來二十五日부터二十九日까지 五日間에亘하야 本精神에關한講習會를開하기로되엿슴으로 各省으로부터一名의 職員을派遣하라는 旨를提議하야 各閣僚의 承諾을 得하고 다음廣田外務大臣으로부터 印度씸라에開한日印細商會議의狀況에對하야 報告가잇고 三土鐵相、中島商相과廣田外相과의間에 여러가지意見의交換이엇서 緊張한씸라會商은目下議着한進展을 示하지안코 獨然한狀態이서지안는狀態에잇다는데 意見一致되고또이에關連하야 濠州羊毛에關하야意見을交換하얏스나 右에關하야는 目下 이點에考究中인旨를廣田外相으로부터言明하고 正午散會하얏다

稅關檢査事務

◇協議會準備

稅關檢査事務協議會는 來十月三十一日부터 三日間總督府에서 開催하기로決定하고目下各關係協議事項에關하야 準備를進行하고잇다

濠洲政府에서 『썸핑』稅設定

日濠協會에서蹶起

【電通東京電話】濠洲政府의『덤핑』稅設定은 輸出貿易에甚大한影響을與하는것이라고하야 日本羊毛工業會社는 近近濠洲政府關稅大臣『화이트』氏에 對하야 抗議의電報를發하기로되엿다 一方日濠兩國의親善을目的으로하야 設定되고잇는日濠協會도드데여蹶起하고 近日首相이오스氏及關稅大臣『화잇트』氏에게向하야 『덤핑』稅의 近年더욱 輸出高를增加하고잇는 英國品과의差別的關稅를設하고 日本品의輸入을阻止하는것은 甚히遺憾임으로어떠케종考慮하야달나는 意味의電話를打電키로되엿다

産業

正租六百萬石의 貯藏擴大를要求?

移出稅와移動米制限絶對反對

朝鮮米擁護期成會서

朝鮮米擁護期成會에서는 十一日幹部會에集하야 十二日小病員會에서 陳情要求案을作成하고同夜 有賀米穀顧問의同意를어더 十三日朝鮮船越理事가委中에잇는朝鮮農會長 今井田政務總監을官邸로 訪問하고會長로되엿다 仄聞한바에依하면同의同案에對한意見을聽取한바多少變更을要할斷이잇다는것과더욱 他方面의意見을聽取할必要가잇슴으로十三日은 發表를中止하고 十四日正午에公表하기로되엿다 仄聞한바에依하면同案의內容은朝鮮米의 移出稅賦課移動米의制限을絶對反對하고正租六百萬石貯藏(鍵詰)案을要求한模樣이라한다

神戶取引所에서 朝鮮米建으로變更

◇……商工省에서認可

【電通東京電話】神戶取引所에서는 同市場에서의米穀銘柄出廻數量의實情과 米穀統制法實施後의 日本米價格의公定價等에鑑하야 今回十一月發會의明年一月限부터 從來의日本米建을朝鮮米建으로變更키로되어商工省으로부터 認可의指令이잇섯는데 其要項은如左하다

一、朝鮮米와日本米와의格差는 最近朝鮮米의 品質向上의實情에鑑하야 朝鮮米를標準으로하는 日本米의格付는從來보나 十錢乃至四十錢格下로된것(從來의朝鮮米와 日本米와의格差가一圓三十錢)

二、朝鮮米의格差는 從來대로할것

三、朝鮮米로서 神戶市場에出廻하는稀小한銘柄米八種은이것을整理하야受渡하고 範圍外로할것

米穀統制法實施로 銘柄以外米取引

各取引所에서考慮中

【聯合東京電話】十一月一日부터 米穀統制法實施의結果必然的으로全國米穀取引所의米 穀取引에妙味를失하야 取引激減이豫想되는데 東京米穀商을 爲始하야各米穀取引所에서는此의更生策으로 米穀統制法의規定銘柄以外의米의取引을行할模錄으로 近近東京米商의格付의

大藏東을行하야 業務規定의改正을商工省에認可申請하리라한다 그리고神戶取引所의米穀部의朝鮮米上場도이것의出現이라 것다

正租의『袋』『叺』으로統一

元山精米組合

【元山】元山地方에一個年間出市의正租는 五十萬叺가량인데여기에 需用되는包裝袋는從來麻袋인바 此륵가마스로叺一枚五錢식으로하면 其代는二萬五千圓의巨額이다 此關係로麻袋를廢止하고 叺『가마스』로代用하면 農村副業에奬勵ㅡ助하는것이라하야 當地精米業者組合에서는 今後叺包裝을統一키로하엿다한다

木浦商店祭 十七日開催

【商通木浦發】木浦商工會議所主催의商店祭는 來十七日神嘗祭의當日에 決定하엿다

生産工業振興展

朝鮮生産工業振興展覽會는既報와如히 三越四階에서開催할터인데 出品申込이多數에達하야 會場의狹隘을感하게되엿슴으로 更히五階『가라리ㅡ』를卽賣場에 쓰기로되엿다

酒造業者大會 十三日에開催

第十三回全朝鮮酒造業者聯合會는 十三日午前十一時부터京城商議會議室에서 開催하고左의 議案을上程審議하엿다

一、酒稅增稅에關한對案(忠南)

一、輸移出稅改正要望의件

一、全朝鮮酒類品評會에關한件

一、稅務機關이 獨立될境遇에對한對策

一、市販品評會에關한件

一、淸酒販賣人免許制度要望의件

一、運賃遞減要望의件

釜取十六日休會

【商通釜山電話】來十六日은釜山米 穀取引所에서는 同日休會하기로되엿다

十五個年計劃으로 北朝鮮開拓事業

交通開設火田民指導 森林保護와森林事業

事業面積二千方里

【咸興】昭和七年度부터着手하야 同二十一年에終了될 北朝鮮開拓十五個年計劃은 總督府에서 着着進行中인바 그計劃內容은 咸南甲山 豊山 三水 長津各郡과 咸北茂山과平北江界 厚昌 慈城等以上三道八郡 總面積二千方里 다움과가튼 事業을進展식힐모양이라고한다

一、交通機關의開設

二、森林事業關係

三、火田指導施設

四、森林保護

等眼目에對하야 事業을進展식힐작정인바 그內容을들어보면

一、交通機關開設 該地域內에九百二十六粁의二三等道路를 總工費三十八萬圓을드려縱橫으로 開設할것

二、森林事業 經費一千二百十八萬三千圓을던저 森林利用開發에關한施設을비롯하야 經費六千二百二萬圓을던저 森林鐵道簡易製材工場을 建設할것

三、火田民指導施設 現在火田民三萬戶에對하야農林業의 指導奬勵及火田의移轉收容並農耕適地開放處分을 行할것

四、森林保護

森林保護의 增設及保護員을 增設하야 森林保護의完全을 圖할것

以上과如한데 此事業은總督府直營이大部分이고 營林署及道所管에關한 事業도相當한範圍에達한다고한다

名古屋商人 朝滿에進出

名古屋勸業協會에서는 從來福岡에支部를設置하고同支部를通하야朝鮮滿洲取引을促進하고잇든바滿洲國의出現을機로翻周支部를廢하고京城及新京에名古屋都賣館을設置하고今後朝鮮及滿洲國과의取引擴充을積極的으로圖하기로되엿다

砂防事業令 明年一月一日施行

施行規則成案脫稿

多年의懸案이든 朝鮮砂防事業令은지난 公布되엿는데 이施行規則에對하야 總督府에서成案하엿든바 脫稿되엿슴으로 十一月中旬總督府에열닐各道林務主任官會議에 한번더이것을提示한뒤最後決定을하고 卽時審議室에廻附케될터이며 明年一月一日附로써 施行케되리라고한다

群山貿易增加

【商通群山電話】九月中의群山港貿易高는 輸移出二百十九萬四千五百三十六圓 輸移入百十九萬一千百六十十圓으로 前年에比하야 輸移出五萬六百七十八圓의減退를보앗는데 輸移入에잇서서 四十三萬七千四百二十五圓의 增加를示하야 結局三十七萬九千七百四十七圓의 增進이다

朝鮮米應急資金 日本에서流用?

八年度産朝鮮米應急資金二千九百二十萬圓은 今月中各受入銀行會社에 割當되여잇는데 今年은各受入銀行會社共히 所持資金이潤澤하야 結局日本內地에서流用하기로되는模樣이다 從하야朝鮮銀券發行高에는無影響으로觀測된다

上流減水로 流筏難憂慮

【商通安東電話】鴨綠江採木公司直營木材流筏은 其後順調로운作業을繼續하야 今年度中에 三十五萬尺締의霜筏을目標로目下二十五萬尺締를 着筏하엿스나 最近에이르러上流方面의減水로流筏이 如意치못하야 降雨로增水되기만 기다리고이는데 이때문에同公司의末着筏十萬尺締는 憂慮되여잇다한다

夕刊後의市況

朝取短期

	後引	高價	低價
朝取	三五	三五	三一〇
大新	二五〇	二五〇	二五〇〇
鐘新	二九〇	二九〇	二九〇〇
東新	二〇三〇	二〇三〇	二〇三〇〇
日産	一五〇〇	一五〇〇	一五〇〇
同新	一七〇	一七〇	一七〇
拓新	一七〇	一七〇	一七〇

東京短期

	後引	高價	低價
東新	一五〇〇	一五〇〇	一五〇〇

大阪短期

	後引	高價	低價
大新	二〇〇〇	二九〇〇	二八〇〇
鐘新	三三九〇	三三九〇	三三〇〇
東新	一九〇〇	一九〇〇	一九〇〇

大阪短期氣配

大新 一五〇〇 一五〇〇 一五〇低
鐘新 一三〇 一三〇低
日産 一八〇 一八〇低
東新 一九〇 一九〇低

橫濱生糸後引

當 七四〇〇 先 六九九〇

天惠의寶庫에 空前의大漁凶

永興灣漁村踏査記

鎭興支局 一記者

成南永興灣一帶는 前例에보기어려운 大漁凶으로 動搖되엿든 人心이 아직도 安靜되지못하고 다만 今年의牡蠣採取期에豊漁만을 苦待하고 慘憺한 生活을 하여오든中 雪上加霜으로 벌서 三四次襲來한 颱風으로 永興灣一帶의農作物 漁場、漁具 漁船等의被害額이아직 數字的統計는알길업스나 相當한巨額이라고하는데 그中에도 가장被害가 甚한곳은 永興灣陸地의島嶼一帶의 漁村이라고한다、元來洋洋한 滄海만 드려다보고 零細한生活을 하든小漁民이만은만큼 今年과가튼 二重三重의悲慘한現實에 부닷치자 人心은極度로不安하게되여 ᄀ들녀 當面의生活을 持續할수업는 月二十七日現場實地踏査의 길을써나섯다 이제 그現場狀況을 紹介하기前에地方情勢를 略述코저한다

×

天惠의 寶庫! 永興灣의 特産인 牡蠣는 全朝鮮 各津에서 漁獲되는것이 아니라 東海岸의 永興灣에서만이 産出되며 또한 가장著名하다 永興灣에서生産되는 水産額은年五百萬圓에達하고 그大宗이牡蠣이다 이『굴』의豊 凶은漁民에關의 景氣를 左右하고잇는것이아니라 成南의 各種産業에 이는 事實이다 牡蠣漁期는 每年十月로 翌年三月까지인데朝鮮東海岸! 特히永興灣은 牡蠣產卵에 適當한 條件이 具備하야 가장適合한 養殖地이다 過去의養殖은 自然自給으로 漁民生活이 實로豊足되엿다고한다 이러튼 平和하고 豊富하든 漁村도 지금은 이미 東海의 荒浪에 蹈하고

×

東海岸에는 寒暖流가 交叉되는 關係로 各種魚族이 豊富하야 牡蠣以外에도 靑魚、鰈、鯖、鮭、鱒、太刀魚、貝類、蟹類가 多數한데 地元小漁民들이 如干 小漁業에 命脈을 이어오는者 全無한바아니나 朝鮮人漁民의 漁撈法이 非科學的이요、漁具는 非機械的이요 漁業에對한 知識이 缺如하야 아직 原始的狀態를 未免하엿슴은 아니라 企業에原動力이 企業家의 經濟的背景이 업스매 反하야 近代的施設을 具備한 强大한 政治的 經濟的背景을 利用하는 大企業組織內에는 卓越한 技術者가 잇서企業의發展과 統制를 圖謀하야 赫赫한發展 地元漁民의 沒落은 同工異曲의 變奏曲을 演出하고잇다

×

以上의 略述로서 漁村에잇서서의 朝鮮人의 經濟的地位는 明確히 了解할수잇다 이번 風水災의 被害가 가장甚한곳은 柳島 猪島 虎島等의 漁村인데 비록 峨嶮한山脈이 連하지는 안엇다하지만 陸上交通은 겨우徒步뿐이고 海上交通은 元山과의 聯絡이 만할뿐이 그 現地를 踏査키 爲하야 柳島로부터 徒步로 어려운 險한길을 걸어 猪島까지 가기로 하고 엇절수업는 私情으로 虎島만은 다음의 機會로 미루엇다 그들 漁民의 慘狀한 現狀을 踏査는하면서도 모든 狀況에對한 統計的數字를 드러길업슴이 그얼마나 遺憾되는지 몰으겟다 이것만이다면

업섯다

×

여기에 남은問題는 救濟策이다 참말로 그救濟策은 渺然한일이다 當局으로서 그救濟策樹立이 업슴은 참으로 섭섭한것이다

吾人의 見地로서말하면 現下의狀態로보아 自力更生은 到底不可能하므로 當局에서 國庫補助나 地方費補助도 時速한 救濟策이 업스면안될것이다 成南에잇서 米의다음가는 水産物의 生産工場인 永興灣의 漁業問題는 産業的地位로 보아도 決코 等閑視할수업다 만일 이問題를 等閑이한다면 當業者도 問題려니와 그보다도 産業發展上至大한 影響을 齎來할것이다 그리고 消極的으로는 當面의 飢餓線上에서 彷徨하는 漁民들에게 糧食을 供給하지안으면 아니될것이오 漁業稅를 減免하야주는것도 救濟의 一策이될것으로 밋스면서 이붓을멈춘다

第一着으로 柳島에 들녀傳先輩 金麟秋、朴承寅三氏를만나서 實情을 들엇다 數年前만하야도 不幸中多幸으로 俗言에 하늘이 문허저도 소사날 구멍이잇다고 비록牡蠣가 採取못되야도 漁網으로 魚族을 잡는바 咸南遵合에依하야 漁業禁止區域은 口實삼아 普通한 取締로 다른漁業을할수업는까닭에延命의길이업다고한다 이慘憺한 實情을뜻고보는記者도 하염업는同情을 마지안으면서 滄波怒濤의 사나운 海路로배를타고 艱辛히 猪島에 到着하야 李正淑 李洪龍兩氏를 차젓다 이猪島야말로 아직도 世人의記憶에 새로울바 門前玉土와 同一한 運命과 自先傳來의 牡蠣漁場을一個人에게 그利權을 빼앗겻고 其後다시 再轉하야 只今會社의 犧牲 계속하야 二十年동안을 무즈히 住民은 二十年동안을 無數한生命을 日後 賢明한漁場이된 ?所屬 ?所在地이다 그權利를 다시차즈려고하얏스나 아직도 目的을達成치못한그대로 俗言대로 배주고 배ㅅ속 비러먹는格으로 그漁場에서 屬備漁父로 艱辛히生命을 保持하나 또한그도 如意치못하야 全洞民의 半數以上이 벌서부터 絶糧이되여 拾穗軍이 山野에 遍滿하니 압흐로 飢寒을 어떠케 免할는지? 歎息以外에는 道理가 업다고함이 前記한 兩氏의 말이다 아ㅡ가장 慘淡한 漁村의 現象! 만나는이마다 落淚하면서 債鬼에게 부닷긴근심은 且置하고라도 老父母와妻子를扶養할道理가 漠然하다고하며 눈물을먹음고 呼訴하는 悽慘한情景은 무엇이라고 慰撫할말이

貯銀殖産積金 五千萬圓計劃

來春부터實施

貯銀에서는 昭和九年부터三個年計劃으로 繼續事業으로 殖産積金契約高五千萬圓計劃을 樹立하고 本日부터開催한殖銀支店長會議에附議하야 于先代理店側의諒解와 贊成을엇고 다음에直轄本支店의同意를어더 來春初에實施하기로되엿는바 目下同社의殖産積金契約高는 約千萬圓餘로 今後三個年間에 二千萬圓의 增加를期하기는 多少困難하나 過去의實例로보아 代理店側에서 업마큼努力하면 昭和十一年度末에는五千萬圓을突破할模樣이다

四平街特産出廻狀況

【商通四平街發】四平街地方부터 九月中의新穀出廻數量

林巨正傳 (201)

洪碧初 作 熊超 畫

배돌석이 二의九

기집이 그뒤로는 초저녁에 나오고 밤에 다시들어가는일이 업섯네 저윽밤에 혹시 사랑에 손님이와서 안에서 밤참을해낼때는 아씨말슴이잇슨뒤에 내가 드려보내고 손님이가기전에 아씨가 내보내지 시지내고 해가 밧구여서 정초때에 어느날 동자치서방이 하지못하얏네 기집은 그건 행실을 는까닭에 한겨울을 말업이 커녁마술을 가치가자고 와서 쏘는데 나는 까닭도 업시 모페할생각이 나서 선뜻 녁 어나지아니하다가 술먹을테가 잇단말을 듯고 어실렁어실렁 딸하나갓네 한집에 가서보니 동넷사람네댓이 모여안저서 쇠머리를으리를하는데 정작 술이업데그려 우리가 덧부치기로 추렴을 들어서 우리목으로 막걸리 사동이를 들어다가 쇠머리 안주로 먹고난뒤에 투전놀이 시작되엇는데 나는 놀음을 질기지안는까닭에 군에 들지아니하얏네 놀음판에서 건밤을 새울맛이 업서서 나는 먼저 넘어서려고 하얏더니 동자치서방이 무어판 셈아보고 가자가자고 붓들어서 주저안저 구경하얏네 두어판이라고 말하든것이 열판이 넘어도동자치서방이 투전짝을 노치안허서 나는 혼자 가겟다고붓드는것을 뿌리치고 나왓네 집에 거의다왓슬때 삽작아페검은 그림자가 는것이 나섯기에 발을 멈추고 자세히 살펴본즉 검은것이 사랑편으로 움직이더니 대문열리는 소리가 나는듯하며 곳 눈에 보이지아니하데 내가 얼른 달음박질로 쏫처와보니 사랑대문은 다치고 걸리고 사방은 괴괴한데 대문안에 아무괴척이 업데 내가 진작얼른 쏫처오지 안흔것을 후회하고 또 조금 일즉이 돌아오지못한것을 후회하면서 집으로 들어왓네 등잔불에 업서 방안이 캄캄한 데 화로에 불씨조차업서서 성냥을 손으로 더듬더듬 더 듬엇네

『이케 왓소 나는 암만 놀

락소』

『이독갑이를 본모양일세』

『이독갑이가 무슨독갑이요』

『그래 그것이 우리집에서나 가드란말이요 아이구 무서워라』

하고 기집이 내게 착 달려붓데 내가 속으로

『요년』

하면서 한번 허허웃고 가집과 가치누엇네 서방님이란 자가 그동안 아씨만속에 숨적을못하다가 이제 나업는틈을 타서 행랑출입을 시작한모양이라 내가 한번 계독을 단단히 을라고 속으로 별럿네

그뒤 사오일 지나서 보름대목장날 장구경을 나갓다가 녯날 남몃식실빼 이옷하야살든사람을 만나서 술ㅅ잔을논 호고 허여질케 그사람이 보름안에 한번 놀러오라고말하기에 내가 그러하마고 대답하얏네 대답할때 그사람에게 놀러갈 생각외에 딴생각이잇섯네 그날밤에 기집더러 래일은 창원가서 아는 사람좀찻고 하로밤묵어서모레 오겟다고말하고 이튼날식전에 사랑에 들어가서 서방님에게 하로말미를 말하얏을 할때에 허락을 엇고 또 안에 들어가서 아씨께 말하고 아침먹은 뒤에 창원간다고떠나서 남역으로 놀러다가겟네

『불은 왜 켯나』

『지금 쓰지안헛소』

『누가 켯단말이야』

『나는 쓰지안헛는데 잠든 동안에 꺼진 모양이구려』

『기름은 부어잇나』

『기름 부어노핫소 아마 심지가 빠진게요』

『불씨가지 죽엇네그려』

『불씨는 숫이업서서 못 무던소』

나는 기집의대답하는 말을 들어보랴고

『지금 오면서보니까 방에서 식검은것이 하나 나가니 그게 무언가』

하고 물엇더니 기집은

『식검은것이 무어란말이요』

하고 생청으로 잡아떼데

『그것이 우리집에서 나가서 사랑대문안으로 들어가데』

『헛것을 보지안헛소』